

**ANEXO No 06**  
**FICHA DE EVALUACION DEL PLAN OPERATIVO - OFICINA ZONAL**

<b>NUMERO DE FICHA</b>	2
------------------------	---

ITEM	CRITERIOS	SI	NO
1	El Plan Operativo Anual es remitido oficialmente y cuenta con visto bueno , en todo su contenido.	X	
2	El nombre del Proyecto es el mismo que se consigna en el Convenio de Cooperacion Interinstitucional o Adenda suscrita.	X	
3	El Presupuesto del Proyecto se encuentra dentro del limite establecido en el convenio de Cooperacion Interinstitucional o Adenda suscrita.	X	
4	El POA contiene la estructura y los formatos de la Directiva	X	
5	Las Tareas descritas dentro del formato 1 del POA, se encuentran en el modelo operativo del producto de ser el caso.	X	
6	Los componentes descritos dentro del formato 2 del POA, se encuentran registrados en la fiha SNIP o Expediente Tecnico.		
7	Existe equivalencia entre la meta total y la metas mensualizadas (Fisicas - Financieras).	X	
8	Las unidades de medida contempladas en los formatos de metas fisicas(formato1,2),son medibles y verificables.	X	
9	Existe relacion entre el texto descrito del POA y la programacion de metas fisicas y financieras.	X	
10	En caso de contrapartida se adjunta Certificacion de Credito Presupuestario y/o Prevision Presupuestal.		

**El Especialista Tecnico llena la ficha de conformidad.**

*	Colocar una (X) en el recuadro que corresponde en el caso que cumpla con el requisito.
*	Item 5. Solo para las Actividades.
*	Item 6. solo para proyectos

**Se suscribe en señal de conformidad: Si ( x ) No ( )**

Observa el POA : si ( ) no ( x ), (De ser necesario , se adjuntara una hoja de trabajo complementaria al presente Anexo, debidamente visada)

Ing. PERCY HUMBERTO GAMONAL REZZA  
Nombre del Especialista Tecnico.

**DEVIDA**  
 Comisión Nacional de Desarrollo y Vida sin Drogas  
 Ing. Percy H. Gamonal Rezza  
OFICINA PROYECTO DEL MERCADO - OZ. SAN FCO. VRAE

Firma y Fecha 22/02/16

Se suscribe en señal de conformidad : Si ( ) No ( )

Observa el POA : si ( ) no ( ). (De ser necesario, se adjuntara una hoja de trabajo complementaria al presente Anexo, debidamente visada)

 **DEVIDA**  
Comisión Nacional para el Desarrollo y Vida sin Drogas

*[Handwritten signature]*

Lic. **FREDDY VALLEJO SILVERA**  
JEFE (e) OFICINA ZONAL  
SAN FRANCISCO - VRAE

Sr. **FREDDY VALLEJO SILVERA**  
Nombre Jefe (e) Oficina Zonal: - **SAN FRANCISCO**

Firma y Fecha

*26/02/16*



# MUNICIPALIDAD DISTRITAL DE SANTA ROSA

## PROGRAMA PRESUPUESTAL DE DESARROLLO ALTERNATIVO INTEGRAL Y SOSTENIBLE (PIR DAIS)

### ACTIVIDAD

### POA - 2016:

"CAPACITACION Y ASISTENCIA TÉCNICA EN BUENAS PRACTICAS DE PRODUCCION  
AGRARIA DE CAFÉ Y CACAO DISTRITO SANTA ROSA LA MAR AYACUCHO"

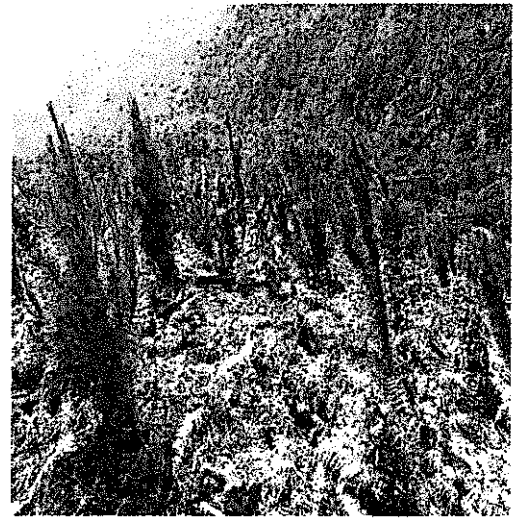
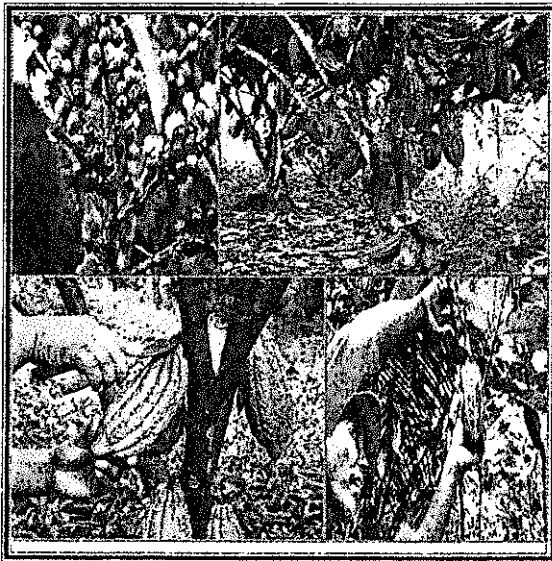

**PRESUPUESTO: S/.891,474.00**

*Enero, 2016*

## INDICE

### A. INDICE

### B. DATOS GENERALES

- NOMBRE DE LA ACTIVIDAD
- OBJETIVO DE LA ACTIVIDAD
- MONTO DE INVERSIÓN
- AMBITO DE INTERVENCIÓN
- NÚMERO DE BENEFICIARIOS DIRECTOS DURANTE EL AÑO DE INTERVENCIÓN.

### C. DESCRIPCION POR ACTIVIDAD: DEFINICION CONCEPTUAL DETALLADA DE LA ACTIVIDAD

1. IDENTIFICACION Y SOCIALIZACION.
  - 1.1. REUNIONES DE MOTIVACION Y SOCIALIZACION CON AUTORIDADES LOCALES.
  - 1.2. IDENTIFICACION Y SELECCIÓN DE LOS PARTICIPANTES ( AGRICULTORES)
2. PLANIFICACIÓN
  - 2.1. DIAGNOSTICO RURAL PARTICIPATIVO – PARA CONFORMACION DE ECAs.
3. ORGANIZACIÓN.
  - 3.1. INSTALACION DE ECAs.
  - 3.2. IDENTIFICACIÓN Y SELECCIÓN DE PARTICIPANTES DE ECAs
4. DESARROLLO DE LA METODOLOGIA DE APRENDIZAJE
  - 4.1. EJECUCION
    - 4.1.1. IMPLEMENTACION DE LAS SESIONES DE ECAs
    - 4.1.2. CAPACITACION DE PARTICIPANTES MEDIANTE ECAs
    - 4.1.3. IMPLEMENTACION DE PARCELAS DEMOSTRATIVAS
    - 4.1.4. IMPLEMENTACION DE DIAS DE CAMPO
    - 4.1.5. IMPLEMENTACIONES DE CAPACITACIONES GRUPALES
    - 4.1.6. IMPLEMENTACION DE ENCUENTROS TECNICOS ENTRE AGRICULTORES
    - 4.1.7. IMPLEMENTACION DE PASANTIAS
    - 4.1.8. ASISTENCIA TECNICA PERSONALIZADA A TRAVES DE VISTAS TECNICAS
    - 4.1.9. HECTAREAS ASISTIDAS DEL CULTIVO DE CACAO, CAFÉ Y FORESTALES
    - 4.1.10. PRUEBA DE CAJA
    - 4.1.11. GRADUACIÓN
  - 4.2. CAPACITACIONES ESPECIALIZADAS Y COMPLEMENTARIAS
    - 4.2.1. CAPACITACION EN MANEJO FORESTAL, POST COSECHA Y CALIDAD DEL CACAO Y CAFÉ.
    - 4.2.2. CAPACITACION EN NEGOCIACION Y ARTICULACION COMERCIAL
    - 4.2.3. CAPACITACION EN ELABORACION EN DERIVADOS DE CACAO
    - 4.2.4. CAPACITACION EN ELABORACION EN DERIVADOS DE CAFÉ
    - 4.2.5. CAPACITACION EN MANEJO SOSTENIBLE DEL SISTEMA FORESTAL.
    - 4.2.6. ASPECTOS ORGANIZACIONALES – ASOCIATIVIDAD.



**B. DATOS GENERALES.**

- **NOMBRE DE LA ACTIVIDAD:**  
"CAPACITACION Y ASISTENCIA TÉCNICA EN BUENAS PRACTICAS DE PRODUCCION AGRARIA DE CAFÉ Y CACAO. DISTRITO DE SANTA ROSA LA MAR AYACUCHO.
- **OBJETIVO DE LA ACTIVIDAD:**  
"MEJORES NIVELES DE PRODUCTIVIDAD Y COMERCIALIZACION DEL CACAO, CAFÉ Y FORESTAL EN LAS COMUNIDADES DEL DISTRITO DE SANTA ROSA DE LA PROVINCIA DE LA MAR - AYACUCHO".
- **MONTO DE LA INVERSION:**  
S/. 891,474.00 (Ochocientos Noventa y Un Mil Cuatrocientos Setenta y Cuatro con 00/100 Soles).
- **AMBITO DE INTERVENCION:**  
REGIÓN : AYACUCHO.  
PROVINCIAS : LA MAR.  
DISTRITOS : SANTA ROSA  
ANEXOS Y/O CENTRO POBLADO:

Huanchi	Nueva Jerusalén
Yanasacha	Ccahuasana (CPM)
Chamayruchayocc	Nuevo Paraíso (Chihuillo)
Unión – Luisiana (CPM)	Mozobamba Alta
San Pedro	San Agustín (CPM)
San Cristóbal	Comumpiari (CPM)
Ranramayo 9 de Diciembre	Pampa Miraflores (CPM)
Rinconada Baja (CPM)	Gloriapata
Marintari (CPM)	Huanta Chaca
San Luis	Huayrapata
La Victoria	Nueva Roca – Fortaleza
Chontacocha (CPM)	Pueblo Joven de Vistoso
Patacocha	Simariva (CPM)
Buena Vista	Unión Mejorada
Catufe	Aguas Verdes
Unión	Bella Murumpiari
Yanasacha	Encarnación
Rumipata	Cruz Verde
Nueva Generación	Rinconada Central
Rinconada Alta	San Juan de Oro
Anteccasa	Camavenia
San José	

- **NUMERO DE BENEFICIARIOS:**  
BENEFICIARIOS DIRECTO EN CADENA DE CACAO : 325 Beneficiarios  
BENEFICIARIOS DIRECTO EN CADENA DE CAFÉ : 198 Beneficiarios  
BENEFICIARIOS DIRECTO EN CADENA DE FORESTAL: 60 Beneficiarios  
**Total : 583 Beneficiarios**  
Número de los beneficiarios directos: 583

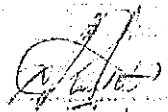
  
 Director General  
 Oficina General de Asesoría Jurídica  
 Calle 10 de Agosto 1000, Lima 1

## C. DESCRIPCIÓN DE LA ACTIVIDAD

De acuerdo a las tareas aprobadas en el presente estudio, se tienen las siguientes fases:

### 1. IDENTIFICACION Y SOCIALIZACION

#### 1.1. REUNIONES DE MOTIVACION Y SOCIALIZACION CON AUTORIDADES LOCALES.

Para el cumplimiento de esta fase se desarrollaran las siguientes tareas, La Municipalidad Distrital de Santa Rosa será la responsable de la convocatoria para la socialización de la ejecución de la actividad a las autoridades locales.

En reuniones de coordinación con los pobladores y autoridades representativas del distrito se han identificado algunas causas que serán abordadas con la ejecución del presente Plan de Actividades

**Unidad de Medida:** Actas

**Meta** : 44

#### 1.2. IDENTIFICACION Y SELECCIÓN DE LOS PARTICIPANTES (AGRICULTORES).

Los facilitadores (extensionistas, técnicos agropecuarios) realizarán acciones de acercamiento a las 44 comunidades y a los participantes, con el fin establecer lazos de confianza y participación activa entre la población integrante de estas comunidades y los agricultores beneficiarios de dicha actividad sobre los procesos de capacitación y la asistencia técnica, para definir conjuntamente, como, se planificará y organizará las (ECA's), a quiénes, se capacitará y además la identificación de un conjunto de tareas necesarias para asegurar el éxito (Plan o cronograma de actividades/mes/año) teniendo en cuenta al ciclo de manejo de las especies agroforestales.

- ✓ El grupo de participantes estará conformado por agricultores, hombres y mujeres, con residencia en la comunidad, y priorizando la inclusión de jóvenes.
- ✓ Elaboración de las reglas de juego o normas de convivencia y compromisos (conformación de junta directiva, grupos de apoyo y cumplimiento de compromisos).

BENEFICIARIOS DIRECTO EN CADENA DE CACAO : 325 Beneficiarios

BENEFICIARIOS DIRECTO EN CADENA DE CAFÉ : 198 Beneficiarios

BENEFICIARIOS DIRECTO EN CADENA DE FORESTAL : 60 Beneficiarios

**Total** : **583 Beneficiarios**

**Unidad de Medida:** Beneficiarios

**Meta** : 583

### 2. PLANIFICACIÓN

#### 2.1. DIAGNOSTICO RURAL PARTICIPATIVO- PARA CONFORMACION DE ECAs.

La capacitación o inducción estará a cargo del residente y de los extensionistas de la actividad con experiencia para el adiestramiento sobre manejo, uso y aplicación de la metodología de las Escuelas de Campo para Agricultores (ECAs), la que está

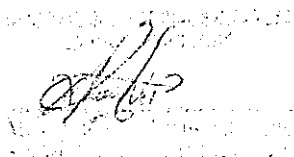

organizada en 3 sesiones, cada una de dos sesiones de 16 horas por 02 días, haciendo un total de 6 días.

**Unidad de Medida** : Documento  
**Meta** : 32

### **3. ORGANIZACIÓN**

#### **3.1. INSTALACION DE ECAs.**

La instalación de ECAs se realizara en coordinación con los beneficiarios de la actividad al inicio del ciclo del cultivo, así mismo las sesiones se deben adecuar al estado fenológico de la planta (especies agroforestales) y a las necesidades y/o intereses de los participantes. Las sesiones son una especie de guías que el facilitador o facilitadora utiliza a manera de orientación técnica con elementos metodológicos, las mismas pueden ser desarrolladas según las habilidades de cada facilitador.

**Unidad de Medida** : ECA.  
**Meta** : 32

#### **3.2. IDENTIFICACIÓN Y SELECCIÓN DE PARTICIPANTES DE ECAs.**

Luego de haber realizado la identificación de la comunidad se procede a la selección de los participantes de ECAs, en las comunidades a intervenir con la actividad, el personal técnico de la actividad, hará una inducción y socialización sobre la actividad a las familias participantes por comunidad, quienes serán aquellas familias que se han comprometido a participar activamente en todas las tareas que se desarrollaran con la actividad.

**Unidad de Medida** : PARTICIPANTE.  
**Meta** : 583

### **4. DESARROLLO DE LA METODOLOGIA DE APRENDIZAJE**

#### **4.1. EJECUCIÓN**

##### **4.1.1. IMPLEMENTACIÓN DE LAS SESIONES DE ECAs**

La ejecución de esta actividad, es con la finalidad de impartir conocimiento en la formación como facilitadores en Escuela de campo para agricultores a los PATs de la actividad. Esta metodología viene dando resultados positivos en el aprendizaje de los agricultores. Los PATs una vez de ser formados como facilitadores capacitaran a los agricultores con esta metodología de escuelas de campo.

**Unidad de Medida** : SESION.  
**Meta** : 288

##### **4.1.2. CAPACITACION DE PARTICIPANTES MEDIANTE ECAs**

Luego de haber realizado la implementación de las sesiones de ECAs, se procede a realizar la capacitación a los participantes, en las comunidades a intervenir con la actividad, el personal técnico de la actividad, hará una inducción y

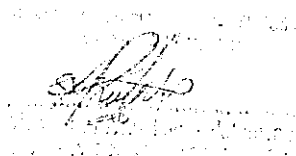

Handwritten signature and stamp, likely an official seal or signature of an authorized person.



socialización sobre la actividad a los beneficiarios participantes por comunidad, quienes serán aquellas familias que se han comprometido a participar activamente en todas las tareas que se desarrollaran con la actividad.

**Método de ejecución**

Se efectuara 01 evento, cada evento tendrá una duración de dos días.

- En el evento uno se desarrollará los siguientes temas:
    - Que es una ECA
    - Principios de una ECA
    - Que es el MIP y sus principios
    - Dónde y cómo implementar una ECA
    - Como realizar las coordinaciones iniciales
    - Como se realiza el desarrollo de la primera sesión
    - Como elaborar un plan de capacitación
  - En el evento dos se desarrollará los siguientes temas:
    - Prueba de chacra
    - El análisis del agro ecosistema
    - Ubicación de parcelas de aprendizaje
    - Día de campo
    - Aplicación de socio dramas y dinámicas.
- Estos eventos lo desarrollaran los profesionales especialistas en formadores de facilitadores de Escuelas de Campos para Agricultores.

**Unidad de Medida** : Persona Capacitada

**Meta** : 583.

**4.1.3. IMPLEMENTACIÓN DE PARCELAS DEMOSTRATIVAS**

Se identificarán 32 Hectáreas de aprendizaje con plantaciones de cacao, café y forestales en las comunidades participantes con la actividad, donde los participantes realizaran todas las prácticas agronómicas durante el desarrollo de cada temática.

CADENA DE CACAO : 18 Hectáreas

CADENA DE CAFÉ : 10 Hectáreas

CADENA DE FORESTAL: 04 Hectáreas

**Total : 32 Hectáreas**

**Unidad de Medida:** Hectáreas.

**Meta** : 32.

**4.1.4. IMPLEMENTACIÓN DE DIAS DE CAMPO**

El día de campo es un método de comunicación con grupos, tendiente a mostrar una o varias experiencias exitosas agropecuarias, realizadas en condiciones locales, con el objeto de despertar el interés y los deseos de adopción de ellas, trayendo como consecuencia la transmisión de un paquete de tecnología.

**Unidad de Medida:** Persona capacitada.

**Meta** : 280.

#### **4.1.5. IMPLEMENTACIÓN DE CAPACITACIONES GRUPALES**

El personal técnico de la Actividad luego de haber realizado un diagnóstico de la situación real de la actividad agrícola en las comunidades conjuntamente con los beneficiarios, para optimizar la cobertura de la asistencia técnica en localidades de difícil acceso, agrupando a los participantes por sectores debidamente identificados por el extensionista, para desarrollar la asistencia técnicas, así mismo elaborara un cronograma de capacitación mensual durante la ejecución de la Actividad.

**Unidad de Medida:** Persona capacitada.

**Meta** : 225.

#### **4.1.6. IMPLEMENTACIÓN DE ENCUENTROS TECNICOS ENTRE AGRICULTORES**

Se desarrollara entre agricultores (ejercicios prácticos); se imparten conocimientos teóricos conducidos por los propios agricultores con el apoyo del facilitador, el cual culmina con ejercicios prácticos en el campo filosofía "aprende haciendo".

**Unidad de Medida:** Persona capacitada.

**Meta** : 120.

#### **4.1.7. IMPLEMENTACIÓN DE PASANTIAS**

La ejecución de esta actividad es con la finalidad de reforzar el conocimiento a los beneficiarios de la actividad, para ello viajara a visitar las parcelas de otros beneficiarios en el ámbito del VRAEM, el cual permitirá observar in situ la tecnología utilizada.

**Unidad de Medida:** Persona capacitada.

**Meta** : 90.

#### **4.1.8. ASISTENCIA TECNICA PERSONALIZADA A TRAVES DE VISITAS TECNICAS**

Para el cumplimiento de las metas establecidas de la actividad, se realizará la contratación de 04 técnicos agropecuarios y 04 ingenieros extensionistas, con experiencia no menor de tres años en el trabajo de extensión agraria, los profesionales y técnicos a contratarse deberán cumplir los términos de referencia adjunto en el presente estudio en anexos.

**Unidad de Medida:** Visita técnica.

**Meta** : 3024.

#### **4.1.9. HECTAREAS ASISTIDAS DEL CULTIVO DE CACAO, CAFÉ Y FORESTALES**

Se desarrollara la asistencia técnicas a las hectáreas empadronadas de los beneficiarios de la actividad en donde se realizara la implementación en todo el estado fenológico de los cultivos del café y cacao y de los plántones forestales en las comunidades participantes con la actividad, donde los participantes realizaran todas las prácticas agronómicas durante el desarrollo de cada temática.

CADENA DE CACAO : 425 Hectáreas

CADENA DE CAFÉ : 298 Hectáreas

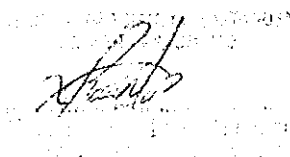
A handwritten signature in black ink is written over a circular official stamp. The stamp contains some illegible text and a central emblem. The signature appears to be a cursive name.

CADENA DE FORESTAL: 244 Hectáreas

**Total : 967** Hectáreas

**Unidad de Medida:** Hectáreas asistidas.

**Meta** : 967.

#### 4.1.10. PRUEBA DE CAJA

Evaluación rápida de los participantes respecto a los conocimientos generales del cultivo. Se realizara la prueba de caja inicial y prueba de caja final, esta prueba mide el nivel de conocimiento con que inicia el beneficiario en el momento de la ejecución de la actividad y luego mide el nivel de conocimiento adquirido en todo el proceso de aprendizaje con la actividad y así mismo los conocimientos puestos en práctica en su parcela por el beneficiario.

**Unidad de Medida:** Evaluación.

**Meta** : 1166.

#### 4.1.11. GRADUACIÓN

A los productores sobresalientes y quienes han puesto en práctica las enseñanzas del personal técnico se les reconocerá con la entrega de Certificados por el buen manejo de sus parcelas.

**Unidad de Medida:** Agricultores sobresalientes.

**Meta** : 160.

### 4.2. CAPACITACIONES ESPECIALIZADAS COMPLEMENTARIAS

#### 4.2.1. CAPACITACIÓN EN MANEJO FORESTAL, POST COSECHA Y CALIDAD DEL CACAO Y CAFE

Consiste en la capacitación en las cadenas productivas del cacao y café a nivel de pos cosecha en donde se desarrollara el proceso de transformación de los granos de cacao a pasta de chocolate y del café. También se desarrollara la capacitación en temas de ebanistería, tallados de madera con el apoyo de facilitador.

En forma participativa se determinara el currículo de la sesiones a implementarse en cada ECA, para ello la experiencia y participación de las familias beneficiarias serán determinantes para conocer los temas que más requieren aprender de acuerdo a la fenología del cultivo (cacao, café y forestal).

**Unidad de Medida** : Persona capacitada.

**Meta** : 583.

#### 4.2.2. CAPACITACIÓN EN NEGOCIACION Y ARTICULACION COMERCIAL

Consiste en la capacitación en la negociación y comercialización del cacao, café y forestal en donde se desarrollara temas de articulación al mercado de los productos.

Se desarrollara el fortalecimiento organizacional de los productores mediante la formación de ECAs, con fines comerciales.

**Unidad de Medida** : Persona capacitada.

**Meta** : 105.

#### 4.2.3. CAPACITACIÓN EN ELABORACION DE DERIVADOS DE CACAO

Se desarrollara la capacitación en la elaboración del derivado del chocolate de cacao ya que es el alimento que se obtiene mezclando azúcar con dos productos derivados de la manipulación de las semillas del cacao: una materia sólida (la pasta de cacao) y una materia grasa (la manteca de cacao). A partir de esta combinación básica, se elaboran los distintos tipos de chocolate, que dependen de la proporción entre estos elementos y de su mezcla o no con otros productos tales como leche y frutos secos.

**Chocolate negro:** (llamado también chocolate fondant; chocolate amargo; chocolate bitter; chocolate amer; chocolate puro): es el chocolate propiamente dicho, pues es el resultado de la mezcla de la pasta y manteca del cacao con azúcar, sin el añadido de ningún otro producto (exceptuando el aromatizante y el emulsionante más arriba citados). Las proporciones con que se elabora dependen del fabricante. No obstante, se entiende que un chocolate negro debe presentar una proporción de pasta de cacao superior, aproximadamente, al 50% del producto, pues es a partir de esa cantidad cuando el amargor del cacao empieza a ser perceptible. En cualquier caso, existen en el mercado tabletas de chocolate negro con distintas proporciones de cacao, llegando incluso hasta el 99%.

**Unidad de Medida** : Persona capacitada.

**Meta** : 154.

#### 4.2.4. CAPACITACIÓN EN ELABORACION DE DERIVADOS DE CAFÉ

Se desarrollara la capacitación en la elaboración del derivado del café molido y soluble, ya que hay en el mercado café liofilizado, saborizado, descafeinado y lo último, microaglomerado. Se vende en frasco, en bolsitas, en máquinas dispensadoras o en pastillas como las que usan los astronautas para alimentarse.

**Unidad de Medida** : Persona capacitada.

**Meta** : 100.

#### 4.2.5. CAPACITACIÓN EN MANEJO SOSTENIBLE DEL SISTEMA FORESTAL

Se desarrollara la capacitación en el manejo forestal sostenible en la actualidad existe una problemática de la deforestación y reforestación: tiene que ver con las sociedades y las personas, y la necesidad de que ellas mismas puedan mantener

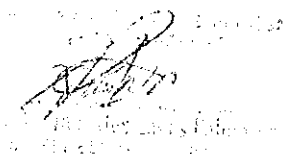
  
Elaborado por:  
[Firma]  
[Sello]

y aumentar los servicios, beneficios económicos y la salud de los bosques para su propio desarrollo y mejor calidad de vida. Las organizaciones de base comunitaria fuertes y debidamente organizadas son claves para implementar con éxito el manejo forestal sostenible.

Por otra parte, los programas forestales nacionales buscan establecer un sistema técnico, social y político viable para la conservación y el desarrollo forestal sustentable.

**Unidad de Medida** : Persona capacitada.

**Meta** : 40.

#### **4.2.6. ASPECTOS ORGANIZACIONALES - ASOCIATIVIDAD**

El personal técnico de la Actividad luego de haber realizado un diagnóstico de la situación real de la actividad agrícola en las comunidades conjuntamente con los beneficiarios, para optimizar la cobertura de la asistencia técnica en localidades de difícil acceso, agrupando a los participantes por sectores debidamente identificados por el extensionista, para desarrollar la asistencia técnicas, así mismo elaborara un cronograma de capacitación mensual durante la ejecución de la Actividad.

**Unidad de Medida** : Persona capacitada.

**Meta** : 250.

#### **4.2.7. PARTICIPACION EN FERIAS Y CONCURSOS**

Comprende la participación en ferias a nivel local y regional, para reforzar el intercambio de experiencia entre productor a productor para verificar el desarrollo de aprendizaje de cada agricultor beneficiario.

**Unidad de Medida** : Participante.

**Meta** : 360

### **4.3. COMUNICACIÓN, VISIBILIDAD Y ASPECTOS AMBIENTALES.**

#### **4.3.1. ELABORACION DE MATERIAL DIDACTICO EDUCATIVO (CARTILLAS)**

Se elaborará materiales de enseñanza, para reforzar la capacitación y asistencia técnica (boletines, folletos, cartillas y otros).

**Unidad de Medida**: Millar.

**Meta** : 2

#### **4.3.2. TALLERES DE SENSIBILIZACION AMBIENTAL**

Los facilitadores (extensionistas, técnicos agropecuarios) realizarán acciones de sensibilización ambiental, con el fin establecer lazos de confianza y participación activa entre la población integrante de estas comunidades y los agricultores beneficiarios de dicha actividad sobre los procesos de capacitación y la asistencia técnica, para definir conjuntamente, como, se planificará y organizará las (ECA's), a quiénes, se capacitará y además la identificación de un conjunto de tareas necesarias para asegurar el éxito (Plan o cronograma de

actividades/mes/año) teniendo en cuenta al ciclo de manejo de las especies agroforestales.

**Unidad de Medida:** Persona capacitada.

**Meta** : 150

## 5. SISTEMATIZACION DE LA EXPERIENCIA

### 5.1. SISTEMATIZACION DE LA EXPERIENCIA

Al finalizar la ejecución de la actividad; la entidad ejecutora, deberá elaborar un documento que sistematice el desarrollo de todas las fases de las escuelas de campo, que permita posteriormente innovar y complementar el modelo de intervención.

Se contratara los servicios de un tercero, para que elabore un informe de sistematización de las experiencias exitosas de la actividad, este informe nos permitirá conocer si la actividad ha cumplido con sus metas planteadas y de no ser que factores han influido para que no se haya llegado a cumplir con todas las metas propuestas, así mismo el consultor en el presente informe detallara sobre las experiencias exitosas que tiene con la ejecución de la actividad.

**Unidad de Medida:** Informe.

**Meta** : 1

## 6. SUPERVISION

### 6.1. TRABAJOS DE SUPERVISION

La Municipalidad Distrital de Santa Rosa, mediante el supervisor estará encargada de la elaboración e implementación de un plan de supervisión periódica de la Actividad, la supervisión se encargara del cumplimiento de las tareas sobre la ejecución de la Actividad.

**Unidad de Medida** : Informe.

**Meta** : 10

## D. PROGRAMACIÓN DE LAS TAREAS Y SUS METAS

- ✓ FORMATO N° 1: Programa de metas físicas de la Actividad.
- ✓ FORMATO N° 3: Programa de metas financieras.



