

**FICHA DE EVALUACIÓN DEL PLAN OPERATIVO – OFICINA ZONAL**

Número de ficha:

ÍTEM	CRITERIOS	SI	NO
1	El Plan Operativo Anual es remitido oficialmente y cuenta con visto bueno, en todo su contenido	X	
2	El nombre de la Actividad/Proyecto es el mismo que se consigna en, el Convenio de Cooperación Interinstitucional o Adenda suscrita	X	
3	El presupuesto de la Actividad/Proyecto se encuentra dentro del, límite establecido en el Convenio de Cooperación Interinstitucional o Adenda suscrita	X	
4	El POA contiene la estructura y los formatos de la Directiva	X	
5	Las tareas descritas dentro del formato 1 del POA, se encuentran en, el modelo operativo del producto, de ser el caso		
6	Los componentes descritos dentro del formato 2 del POA, se, encuentran registrados en la ficha SNIP o Expediente Técnico.	X	
7	Existe equivalencia entre la meta total y las metas mensualizadas, (físicas y financieras)	X	
8	Las unidades de medida contempladas en los formatos de metas, físicas (formato 1,2), son medibles y verificables	X	
9	Existe relación entre el texto descrito del POA y la programación de metas físicas y financieras.	X	
10	En caso de contrapartida: se adjunta Certificación de Crédito Presupuestario y/o Previsión Presupuestal	X	

<b>El Especialista Técnico llena la ficha de conformidad</b>	
*	Colocar una (x) en el recuadro que corresponda en caso cumpla con el requisito
*	Item 5: Solo para las Actividades
*	Item 6: solo para los Proyectos

Se suscribe en señal de conformidad: si ( X ) no ( )

Observa el POA: si ( ) no ( X ). (De ser necesario, se adjuntará una hoja de trabajo complementaria al presente Anexo, debidamente visada)

El POA cumple con los criterios evaluados.

Javier Eduardo Alva Aguilar  
Nombre del Especialista Técnico

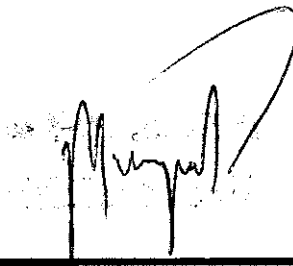

T - 28 - 12 - 2,015  
Firma y Fecha

Se suscribe en señal de conformidad: si ( ) no ( )

Observa el POA: si ( ) no ( ). (De ser necesario, se adjuntará una hoja de trabajo complementaria al presente Anexo, debidamente visada)

\_\_\_\_\_  
Nombre del Jefe de la Oficina Zonal

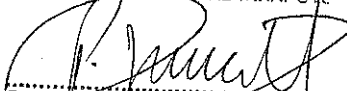
  
  
**PABLO ZEGARRA**  
 COORDINADOR TÉCNICO  
 JEFE (e) OFICINA ZONAL TARAPOTO

\_\_\_\_\_  
Firma y Fecha

**FICHA DE EVALUACIÓN DEL PLAN OPERATIVO – OFICINA ZONAL**

**Número de ficha:**

ÍTEM	CRITERIOS	SI	NO
1	El Plan Operativo Anual es remitido oficialmente y cuenta con visto bueno, en todo su contenido	X	
2	El nombre de la Actividad/Proyecto es el mismo que se consigna en, el Convenio de Cooperación Interinstitucional o Adenda suscrita	X	
3	El presupuesto de la Actividad/Proyecto se encuentra dentro del, límite establecido en el Convenio de Cooperación Interinstitucional o Adenda suscrita	X	
4	El POA contiene la estructura y los formatos de la Directiva	X	
5	Las tareas descritas dentro del formato 1 del POA, se encuentran en, el modelo operativo del producto, de ser el caso	X	
6	Los componentes descritos dentro del formato 2 del POA, se, encuentran registrados en la ficha SNIP o Expediente Técnico.		
7	Existe equivalencia entre la meta total y las metas mensualizadas, (físicas y financieras)	X	
8	Las unidades de medida contempladas en los formatos de metas, físicas (formato 1,2), son medibles y verificables	X	
9	Existe relación entre el texto descrito del POA y la programación de metas físicas y financieras.	X	
10	En caso de contrapartida: se adjunta Certificación de Crédito Presupuestario y/o Previsión Presupuestal	X	

<b>El Especialista Técnico llena la ficha de conformidad</b>	
*	Colocar una (x) en el recuadro que corresponda en caso cumpla con el requisito
*	Item 5: Solo para las Actividades
*	Item 6: solo para los Proyectos

Se suscribe en señal de conformidad: si ( X ) no ( )

Observa el POA: si ( ) no ( X ). (De ser necesario, se adjuntará una hoja de trabajo complementaria al presente Anexo, debidamente visada)

El POA cumple con los criterios evaluados.

Javier Eduardo Alva Aguilar  
Nombre del Especialista Técnico

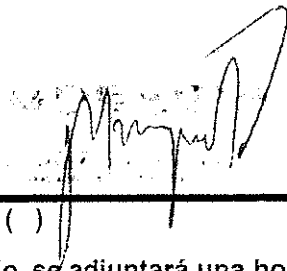

T - 28 - 12 - 2,015  
Firma y Fecha

Se suscribe en señal de conformidad: si ( ) no ( )

Observa el POA: si ( ) no ( ). (De ser necesario, se adjuntará una hoja de trabajo complementaria al presente Anexo, debidamente visada)

  
  
**PABLO FEGARRA URQUIZA**  
 COORDINADOR TERRITORIAL  
 JEFE (a) OFICINA ZONAL TARAPOTO

Nombre del Jefe de la Oficina Zonal

Firma y Fecha

PLAN OPERATIVO ANUAL:

**“CAPACITACIÓN Y ASISTENCIA TÉCNICA EN EL MANEJO  
TECNOLÓGICO DEL CULTIVO DE CACAO EN EL DISTRITO DE  
TOCACHE, PROVINCIA DE TOCACHE – REGIÓN SAN MARTÍN”**

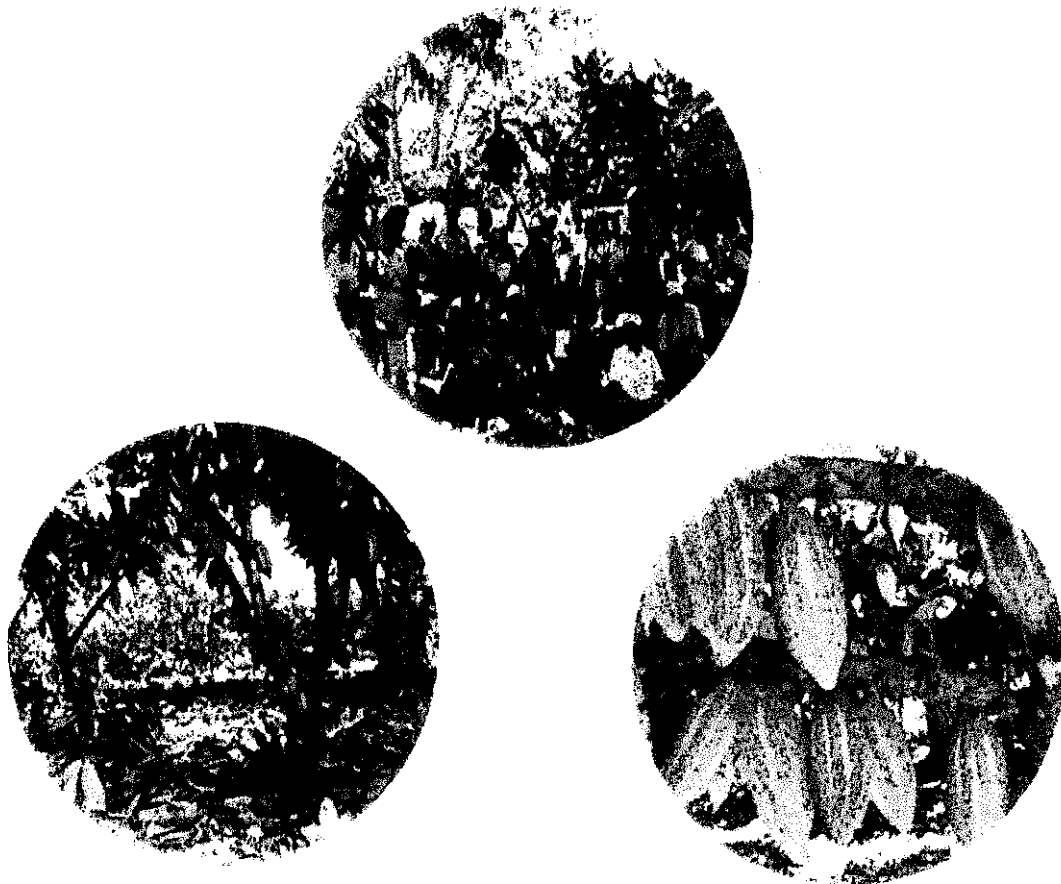

**Tocache - 2015**

MUNICIPALIDAD PROVINCIAL DE TOCACHE  
*Alex Lecca*  
-----  
**Alex Lecca Macedo**  
JEFE DE LA UNIDAD DE PROMOCION  
Y DESARROLLO ECONOMICO LOCAL



# Índice

I. DATOS GENERALES DE LA ACTIVIDAD .....	3
✓ Nombre de la actividad:.....	3
✓ Objetivo de la actividad: .....	3
✓ Monto de la inversión:.....	3
✓ Ámbito de intervención:.....	3
✓ Número de beneficiarios directos para el año de ejecución: .....	3
II. DESCRIPCIÓN POR TAREAS DE LA ACTIVIDAD .....	5
Fase 1. Selección del equipo Técnico.- .....	5
Fase 2. Formación de facilitadores .....	5
Fase 3. Planificación y Organización.....	6
Fase 4. Ejecución.....	7
Fase 5. Sistematización de la experiencia .....	14
III. PROGRAMACIÓN DE METAS FÍSICAS DE LA ACTIVIDAD .....	15
IV. PROGRAMACIÓN DE METAS FINANCIERAS DE LA ACTIVIDAD .....	16

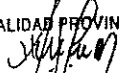
MUNICIPALIDAD PROVINCIAL DE TOCACHE  
  
-----  
**Alex Lecca Macedo**  
JEFE DE LA UNIDAD DE PROMOCIÓN  
Y DESARROLLO ECONÓMICO LOCAL



## I. DATOS GENERALES DE LA ACTIVIDAD

✓ **Nombre de la actividad:**

"Capacitación y asistencia técnica en el manejo tecnológico del cultivo de cacao en el distrito de Tocache, provincia de Tocache - región San Martín".

✓ **Objetivo de la actividad:**

Mejorar la competitividad de los productores del cultivo de cacao en 47 localidades del distrito de Tocache.

✓ **Monto de la inversión:**

El monto total de la inversión será de S/. 1 223 559 soles (Un millón doscientos veinte y tres mil, quinientos cincuenta y nueve con 00/100 soles).

### Cuadro N° 1. Aportes para el financiamiento

Aportes para su financiamiento	Monto de inversión
DEVIDA - PIRDAIS	1 223 559.00
Total en S/.	1 223 559.00

✓ **Ámbito de intervención:**

Región : San Martín

Provincia : Tocache

Distrito : Tocache

✓ **Número de beneficiarios directos para el año de ejecución:**

La población directamente beneficiaria es de 850 productores de cacao distribuidas en localidades asentada en el área de influencia de la actividad.

En el siguiente cuadro se detallan las comunidades y beneficiarios:

MUNICIPALIDAD PROVINCIAL DE TOCACHE  
-----  
Alex Lecca Macedo  
JEFE DE LA UNIDAD DE PROMOCIÓN  
Y DESARROLLO ECONÓMICO LOCAL



Cuadro N° 2. Lista de beneficiarios de la actividad

N°	Localidades	N° Beneficiarios directos (Productores)
1	Acceso Huallaga	18
2	Almendras	18
3	Alto Huaquisha Bombonaje	17
4	Alto Limón	16
5	Bajo Limón	14
6	Balsa Probana	17
7	Carricillo	15
8	Centro Poblado Limón	17
9	Cepesa	15
10	Culebra	18
11	El Naranjal	20
12	Filadelfia	18
13	Indoamerica	18
14	Jorge Chavez Rio Espino	18
15	La Merced Ishanga	19
16	Las Américas	15
17	Las Palmeras Ex IV Sector Limón	18
18	Los Peregrinos	18
19	Mantención	16
20	Nueva Esperanza	17
21	Nueva Libertad	22
22	Nuevo Bambamarca	24
23	Nuevo Jordán	19
24	Nuevo San Juan de Huayranga	18
25	Nueva Bellavista	19
26	Nuevo Amanecer	18
27	Pedro Pablo Atusparia	15
28	Pucayacu	16
29	Puerto los Olivos	16
30	Pushurumbo	18
31	Rivera del Espino	18
32	San Agustín de Huaquisha	15
33	San José de Huaquisha	18
34	San Miguel El Porvenir	19
35	San Pedro de Alto Culebra	18
36	Santa Fe	18
37	Santa Rosa de Tananta	24
38	Santo Cristo	20
39	Sarita Colonia	18
40	Shishiyacu	18
41	Sin Sin	22
42	Tananta	22
43	Tiesto	19
44	Tocache Viejo	21
45	Villa Palma	17
46	Viña del Rio	18
47	Yacusisa	18
	<b>Total</b>	<b>850</b>

MUNICIPALIDAD PROVINCIAL DE TOCACHE

*Alex Lecca Macedo*  
**Alex Lecca Macedo**  
 JEFE DE LA UNIDAD DE PROMOCIÓN  
 Y DESARROLLO ECONÓMICO LOCAL



## II. DESCRIPCIÓN POR TAREAS DE LA ACTIVIDAD

La implementación de la actividad implica la ejecución de las siguientes tareas:

### Fase 1. Selección del equipo Técnico.-

#### 1.1 Selección del equipo Técnico de la actividad.

La presente actividad denominado "Capacitación y asistencia técnica en el manejo tecnológico del cultivo de cacao en el distrito de Tocache, provincia de Tocache - Región San Martín" que inicia en enero 2016 y culmina en diciembre 2016, permite desarrollar equipos de profesionales de alto nivel, con experiencia, en tal sentido se contará con personal que asegure el cumplimiento de las metas en la presente actividad.

El personal técnico de esta actividad será el siguiente: 01 coordinador, 01 administrador, 01 especialista productivo de cacao, 01 especialista en fortalecimiento organizacional y gestión empresarial, 08 técnicos de campo y 01 supervisor. Un total de 15 personas que conformarán el personal de la actividad.

Para la selección y evaluación del equipo técnico se considerará el perfil de competencias para cada puesto, la selección del personal se realizará mediante proceso. El proyecto buscará contar con los profesionales mejor calificados que se encuentran en la zona del proyecto.

### Fase 2. Formación de facilitadores

#### 2.1 Taller para Uniformizar la Aplicación de la Metodología ECA

El Coordinador y los especialistas de la actividad tendrán las responsabilidades de reforzar los conocimientos del equipo técnico sobre las metodologías de la escuela de campo (ECA) para agricultores, que consiste en aprender haciendo, y considera los saberes previos de los participantes. Las sesiones de aprendizaje son 70% de contenido en manejo tecnológico de los cultivos de cacao y 30% en fortalecimiento organizacional. Esta metodología se viene aplicando con éxito desde el año 2015.

El adiestramiento tendrá una duración de 2 días (16 horas) con la participación de todo el equipo técnico de la actividad.

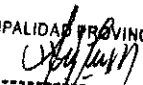
MUNICIPALIDAD PROVINCIAL DE TOCACHE  
  
-----  
Alex Vecca Macedo  
JEFE DE LA UNIDAD DE PROMOCIÓN  
Y DESARROLLO ECONÓMICO LOCAL



### **Fase 3. Planificación y Organización**

#### **3.1 Reuniones de sensibilización, identificación y selección de familias participantes.**

La actividad se orientará a mantener la productividad obtenida en los años 2014 y 2015 y se incrementará en el 2016, que permitirá que las familias generen mayores ingresos a las familias de productores. También se consolidará las organizaciones de productores (comités, asociaciones y cooperativas). Para lograrlo, el primer paso a realizar será el siguiente:

##### **✓ Reunión de sensibilización.-**

Se generarán compromisos de los participantes y autoridades locales para participar en los procesos de capacitación y asistencia técnica. Se motivará para que las autoridades locales sean agentes difusores y promotores de las acciones de la actividad.

Los técnicos de campo con el soporte de los especialistas realizarán esta actividad a nivel de las comunidades con los productores de cacao y las autoridades comunales. Se realizará reuniones en las 47 localidades beneficiarias de la actividad.

El coordinador con el soporte de los especialistas realizará las reuniones de sensibilización con las autoridades locales a nivel distrital y de centro poblados, según sea el caso también se acompañará este proceso en las comunidades.

##### **✓ Identificación y selección de las familias participantes.-**

Los técnicos de campo visitarán a los productores para la firma de la ficha "compromiso de participación". Asimismo, se identificarán 35 grupos ECA por sectores y/o comunidades, de acuerdo a la estrategia planteada por todo el equipo técnico.

##### **✓ Articulaciones institucionales (acuerdos de participación de aliados estratégicos y organizaciones de productores)**

Se realizará reuniones de trabajo con los representantes de las organizaciones de productores para generar compromisos de participación de la actividad. Esto se traducirá

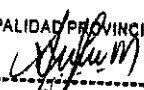
MUNICIPALIDAD PROVINCIAL DE TOCACHE  
  
-----  
**Alex Lecca Macedo**  
JEFE DE LA UNIDAD DE PROMOCIÓN  
Y DESARROLLO ECONÓMICO LOCAL





en convenios de cooperación interinstitucional. De igual manera se trabajará con las instituciones aliadas del proyecto como: Gobierno Regional de San Martín, SENASA, Gremio de Productores y otros.

Se trabajará de manera coordinada con todas las instituciones del sector, buscando articulación institucional para ampliar los servicios en la cadena productiva del cacao.

#### **Fase 4. Ejecución**

##### **4.1 Definición de los Participantes a las ECA y a la Actividad.**

Esta acción se realizará durante el proceso de lanzamiento de la actividad; la inscripción se realizará mediante una ficha donde se registrará a las familias beneficiarias con los siguientes datos, nombres y apellidos, lugar, fecha, hectáreas de terreno, hectáreas de cultivo, edad de cultivo, N° de familias y otros que se considerará; esta tarea estará a cargo de los técnicos de campo. En esta etapa se realizará la selección definitiva de las familias participantes, con la ayuda de preselección realizada en las reuniones de sensibilización y coordinación con las autoridades locales y comunales que se indicó anteriormente. Asimismo se definirán los grupos ECA con un mínimo de 15 participantes por grupo.

##### **4.2 Determinación del Contenido de las sesiones ECA.**

Como se ha mencionado anteriormente, las ECA, presentará sesiones de aprendizaje lo cual tendrán 30% de contenido para el fortalecimiento de organizaciones y 70% contenidos en manejo productivo del cultivo de cacao.

Las sesiones que se validarán serán las siguientes:

##### **Sesiones en el cultivo de cacao:**

###### **Productivo:**

1. Prueba de caja
2. Planeando el manejo de mi cultivo (Plan y/o calendario de manejo de cultivo)
3. Manejo de mi cultivo (Importancia de los nutrientes y Fertilización)

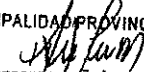
MUNICIPALIDAD PROVINCIAL DE TOCACHE  
  
-----  
**Alex Lecca Macedo**  
JEFE DE LA UNIDAD DE PROMOCIÓN  
Y DESARROLLO ECONÓMICO LOCAL



4. Manejo de mi cultivo (Técnica de Abonamiento y Podas Sincronizada - TAPS)
5. Manejo de mi cultivo (Manejo Integrado de Plagas - MIP)
6. El lenguaje de mi planta (Fisiología y Fenología)
7. La calidad de mi producto: Manejo post cosecha en cacao, como influye en la calidad del grano.
8. Evaluación final

**Socio empresarial:**

9. Aprendemos a organizarnos: Diagnóstico organizacional y beneficios de trabajar organizados.
10. Conociendo nuestra organización: Estructura de una organización y el manejo de sus herramientas de gestión organizacional y administrativa.
11. Planificando nuestra organización: Conociendo nuestras herramientas de gestión empresarial: Plan estratégico, Plan operativo y reglamento interno.
12. Evaluación final y clausura.

Teniendo en cuenta que cada ECA está formada por 12 sesiones, para el presente año se estarán realizando 16 ECA y 192 sesiones.

**4.3 Mantenimiento de la Parcela Demostrativa con riego por goteo**

Se realizará el mantenimiento de una (01) parcela demostrativa con riego por goteo lo cual estará ubicado en la localidad de Balsa Probana, en tal sentido esta parcela servirá de ejemplo para las demás localidades. En esta parcela se realizará prácticas de fertirriego en épocas de sequías en la zona.

**4.4 Desarrollo de la Metodología de Aprendizaje ECA.**

**4.4.1. Instalación de ECA.**

Las Escuelas de Campo se instalarán en las parcelas demostrativas de la actividad, lo cual dichas parcelas serán ubicadas de manera estratégica para una mejor atención y con accesibilidad aceptable para los participantes a dichas ECAs. Se agruparán varias ciertas localidades de acuerdo a la cercanía entre ellas con la finalidad de poder asistir puntualmente.

MUNICIPALIDAD PROVINCIAL DE TOCACHE  
  
-----  
**Alex Lecca Macedo**  
JEFE DE LA UNIDAD DE PROMOCIÓN  
Y DESARROLLO ECONÓMICO LOCAL



#### **4.4.2. Desarrollo de las Sesiones de ECA (12 Sesiones x ECA).**

Cada técnico de campo realizará 02 ECA, en tal sentido cada Técnico de Campo realizará 24 sesiones. El desarrollo de las sesiones será de manera estratégica planteada por el Coordinador y los especialistas de la actividad.

Asimismo, en cada sesión se tendrá participación mínima de 15 productores y un máximo de 25 productores quienes participarán durante las 12 sesiones para completar un ECA.

#### **4.4.3 Graduación (Agricultores con asistencia constante a ECA).**

Al final del periodo, se graduarán los participantes que han asistido a un mínimo de 80% de sesiones ECA y han cumplido con la implementación de lo aprendido en sus fincas de cacao. Estos productores serán los referentes tecnológicos para que los productores (participantes indirectos) realicen sus réplicas, generándose de esta manera impactos en el crecimiento de la productividad y las organizaciones de la provincia de Tocache.

#### **4.5 Visitas de asistencia técnica personalizada en el cultivo de cacao**

##### **4.5.1 Asistencia técnica personalizada en el cultivo de cacao**

La presente actividad considera 08 técnicos y 01 especialista en cacao quienes brindarán servicios de asistencia técnica con el objetivo de hacer seguimiento a la implementación de los contenidos de capacitación y de las actividades planificadas durante las ECA, el especialista productivo de cacao tendrá la responsabilidad del cumplimiento de las metas de productividad.

El énfasis de la asistencia técnica será la adopción del manejo tecnológico del cultivo de cacao a través de abonamiento y el manejo de fitohormonas para incrementar la producción la productividad del cultivo. En casos de productores que tengan condiciones para implementar sistemas de riego, se realiza asesoría personalizada para su instalación y manejo.

Durante el periodo 2016, se realizarán las siguientes visitas de asistencia técnica:

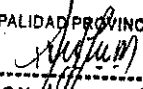
MUNICIPALIDAD PROVINCIAL DE TOCACHE  
  
-----  
**Alex Lecca Macedo**  
JEFE DE LA UNIDAD DE PROMOCIÓN  
Y DESARROLLO ECONÓMICO LOCAL



- 432 visitas de asistencia técnicas, durante 09 meses (3 888 visitas a productores de cacao).

La distribución de la carga de trabajo es el siguiente:

**Cuadro N° 03:** Carga de trabajo por técnico de campo durante 1 mes

Mes				Total Mes
Semana 1	Semana 2	Semana 3	Semana 4	
<b>Asistencia técnica</b>				
15	14	13	12	54 visitas de asistencia técnica
<b>Sesión Escuela de Campo (ECA)</b>				
Sesión 1	Sesión 2	Sesión 3	Sesión 4	
15 - 25 participantes	15 - 25 participantes	15 - 25 participantes	15 - 25 participantes	60 - 100 participantes capacitados

Los técnicos de campo realizarán 24 sesiones de capacitación de ECA en coordinación con los especialistas productivos de cacao, haciendo un total de 16 ECA con 192 sesiones respectivas.

Los servicios de capacitación y asistencia técnica consistirán en lo siguiente:

✓ **Parcelas élites (replicas)**

En total se trabajará con 188 parcelas élites, las mismas que su continuidad durante el año 2016 permitirá que se consolide el manejo tecnológico del cultivo cacao y que genere registros completos (3 campañas) de productividad para la réplica en otras zonas productoras de la región. Cada parcela elite tiene un área mínima de 5,000 m<sup>2</sup> (0.5 has) y se encuentran relativamente cerca de las comunidades y con buenas vías de acceso, su ubicación es estratégica para la recepción de visitas y misiones tecnológicas.

Estas parcelas serán utilizadas para la realización de pasantías internas y días de campo con los productores participantes.

MUNICIPALIDAD PROVINCIAL DE TOCACHE  
  
 -----  
**Alex Lecca Macedo**  
 JEFE DE LA UNIDAD DE PROMOCIÓN  
 Y DESARROLLO ECONÓMICO LOCAL



#### **4.6 Capacitaciones Grupales.**

Se aplicarán las capacitaciones grupales con el objetivo de complementar las ECA y las visitas de asistencia técnica en localidades de difícil acceso. Estas capacitaciones se organizarán por sectores o comunidades, según sea el caso. Los contenidos de las capacitaciones serán de acuerdo al calendario agronómico del cultivo y en temas de fortalecimiento organizacional. Se ejecutarán en total 200 charlas o capacitaciones grupales. Serán realizados por el equipo técnico.

#### **4.7 Días de campo**

Los Días de Campo serán capacitaciones especializadas en temas puntuales de acuerdo al calendario agronómico del cultivo. Se realizarán un total de 04 días de campo, se realizarán en las parcelas demostrativas, según sea el caso. La participación en los días de campo será de entre 0 a 60 agricultores.

#### **4.8 Capacitaciones Especializadas.**

Se realizarán 4 capacitaciones especializadas, 01 capacitación en post cosecha en calidad de cacao, 01 capacitación en fisiología, nutrientes y abonamiento, 01 capacitación en negociación y articulación comercial y 01 capacitación en chocolatería fina.

Las capacitaciones permitirán profundizar los temas y se realizarán con expertos en cada materia.

Participarán los productores líderes, dirigentes de las organizaciones y propietarios de parcelas demostrativas.

##### **4.8.1 N° de productores capacitados en Pos cosecha y calidad de cacao.**

Se realizará charla dirigida a productores en Pos cosecha y calidad de cacao con la finalidad de fortalecer dichos temas. La importancia de dichos temas influirá en el fortalecimiento empresarial de la organización.

MUNICIPALIDAD PROVINCIAL DE TOCACHE  
-----  
*Alex Vecca Macedo*  
Alex Vecca Macedo  
JEFE DE LA UNIDAD DE PROMOCIÓN  
Y DESARROLLO ECONÓMICO LOCAL



#### **4.8.2 N° de productores capacitados en fisiología, nutrientes y abonamiento**

Se realizará dicha capacitación con la finalidad de que cada productor logre entender y comprender la fisiología del cultivo, asimismo la importancia de los nutrientes y el abonamiento en cuanto al incremento de la producción del cultivo de cacao.

#### **4.8.3 N° de productores capacitados en negociación y articulación comercial**

Se realizará dicha capacitación con la finalidad de fortalecer las organizaciones cacaoteras del distrito de Tocache.

#### **4.8.4 N° de productores capacitados en chocolatería fina**

Se realizará dicha capacitación con la finalidad de fortalecer conocimientos de calidad de chocolate en los productores cacaoteros.

#### **4.9 Articulación empresarial de las organizaciones de productores**

##### **4.9.1. N° de eventos y ferias para articulación empresarial**

Se realizarán 02 encuentros entre productores y empresas de comercialización, proveedores de insumos, asistencia técnica y capacitación, entidades financieras y otros que tiene presencia en la Provincia de Tocache. Tendrá como objetivo facilitar la articulación empresarial e integrar los diferentes eslabones de la cadena con los productores organizados. Asimismo, se buscará coordinar diferentes acciones de capacitación y asistencia técnica con otras instituciones del sector para mejorar el impacto en las comunidades y en la Provincia en general.

##### **4.9.2. N° de organizaciones articuladas empresarialmente**

El especialista en fortalecimiento organizacional tendrá como objetivo articular de manera empresarial a las organizaciones cacaoteras con entidades que permitan el desarrollo empresarial y organizativo.

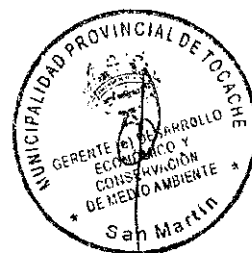

MUNICIPALIDAD PROVINCIAL DE TOCACHE  
*[Signature]*  
-----  
Becca Macedo  
DE PROMOCIÓN SOCIAL

#### 4.10 Pasantías

Se realizarán 04 pasantías internas de productores y consistirá en realizar intercambio de experiencias exitosas que se vienen desarrollando en la zona del proyecto. Asimismo, con el equipo técnico del proyecto se realizará una pasantía a parcela de alto rendimiento en la Provincia de Tocache.

#### 4.11 Supervisión

La supervisión se encargará de realizar visitas a las parcelas intervenidas para verificar el nivel de implementación de las tecnologías transferidas y el cumplimiento de las metas físicas. También realizará seguimiento para el cumplimiento de los procedimientos administrativos y la ejecución financiera del proyecto. Los resultados de la supervisión serán informados a la entidad ejecutora y al coordinador de la actividad con la finalidad de levantar observaciones y realizar ajustes a la intervención.

#### 4.12 Difusión de tecnologías y actividades del proyecto.

Se diseñarán y difundirán materiales de capacitación trípticos (4 millares para reforzar los contenidos de las ECA).

Asimismo se contratarán spots radiales para la difusión de las acciones del proyecto y la difusión del paquete tecnológico y la promoción de las organizaciones de productores para su articulación a la cadena de valor del cacao.

##### 4.12.1 Spots radiales

Se diseñará dichos spots radiales con la finalidad de difundir los logros y otras actividades de interés con respecto a la actividad en ejecución.

##### 4.12.2 Trípticos para los productores

Se diseñarán trípticos relacionados a la actividad con temas de interés principal con la finalidad de ser entregados a los productores cacaoteros, lo cual puedan servir de guía en las labores de campo de dicho productor.

MUNICIPALIDAD PROVINCIAL DE TOCACHE  
  
Alex Vecca Macedo  
JEFE DE LA UNIDAD DE PROMOCIÓN  
ECONÓMICO LOCAL



### III. PROGRAMACIÓN DE METAS FÍSICAS DE LA ACTIVIDAD

FORMATO Nº 01

#### PROGRAMACIÓN DE METAS FÍSICAS DE LA ACTIVIDAD

Entidad ejecutora: Municipalidad Provincial de Tacache

Programa presupuestal: Programa Desarrollo Alternativo Integral y Sostenible - PIRDAIS

Producto: Familias incorporadas al Desarrollo Alternativo Integral y Sostenible

Actividad: Capacitación y asistencia técnica en el manejo tecnológico del cultivo de cacao en el distrito de Tacache, provincia de Tacache - Región San Martín

Código (1)	Actividad/Tareas (2)	Unidad de Medida (3)	Meta Mensual (4)	Meta Anual (5)
			Día	
	<b>Fase 1: Selección del equipo técnico</b>			
1.1	Selección del equipo técnico de la actividad	Personas	13	13
	<b>Fase 2: Formación de facilitadores</b>			
2.1	Taller para uniformizar la aplicación de la metodología ECA	Personas capacitadas	13	13
	<b>Fase 3: Planificación y organización</b>			
3.1	Reuniones de sensibilización, identificación y selección de familias participantes	Reuniones	47	47
	<b>Fase 4: Ejecución</b>			
4.1	Definición de los participantes a las ECA y a la actividad	Personas inscritas	650	650
4.2	Determinación del contenido de las sesiones de ECA	Informe	1	1
4.3	Mantenimiento de parcela demostrativa con riego por goteo	Parcela demostrativa	1	0
4.4	Desarrollo de la metodología de aprendizaje ECA	ECA	16	16
4.4.1	Instalación de ECA	Sesiones	192	192
4.4.2	Desarrollo de las sesiones de ECA (12 sesiones x ECA)	Personas capacitadas	600	600
4.4.3	Graduación	Visitas técnicas	3666	3666
4.5	Visitas de asistencia técnica personalizada en el cultivo de cacao	Ha asistidas	1700	1700
4.5.1	Asistencia técnica personalizada en el cultivo de cacao	Nº de Capacitaciones	200	200
4.6	Capacitaciones grupales	Día de campo	4	4
4.7	Días de campo			0
4.8	Capacitaciones especializadas	Nº de productores	120	120
4.8.1	Nº de productores capacitados en post cosecha y calidad de cacao	Nº de productores	120	120
4.8.2	Nº de productores capacitados en fisiología, nutrientes y abonamiento	Nº de productores	120	120
4.8.3	Nº de productores capacitados en negociación y articulación comercial	Nº de productores	120	120
4.8.4	Nº de productores capacitados en chocolatería fina	Nº de productores	120	120
4.9	Articulación empresarial de las organizaciones de productores	Nº de eventos	2	2
4.9.1	Nº de eventos y ferias para articulación empresarial	Nº organizaciones	3	3
4.9.2	Nº de organizaciones articuladas empresarialmente	Nº pasantías	4	4
4.10	Pasantías	Informes	12	12
4.11	Supervisión			0
4.12	Difusión de las tecnologías y actividades del proyecto	Informes	11	11
4.12.1	Spots radiales	Tripticos	4	4
4.12.2	Tripticos para los productores	Parcela demostrativa	41	41
4.13	Mantenimiento de parcela demostrativa de cacao	Informe	12	12
4.14	Informes de avance mensual	Informe	1	1
	<b>Fase 5: Sistematización de la actividad</b>			

**Leyenda:**

Código (1): Enumerar correlativamente por componente, actividad, sub actividad, tarea

Tareas (2): Las tareas se completan según el Modelo Operativo de cada Programa Presupuestal

Unidad de Medida (3): Debe ser medible y cuantificable

Meta Mensual (4): Cronograma de ejecución mensual

Meta Anual (5): Es la sumatoria de metas mensuales

MUNICIPALIDAD PROVINCIAL DE TACACHE  
  
**Alex Vecca Macedo**  
 JEFE DE LA UNIDAD DE PROMOCIÓN  
 Y DESARROLLO ECONÓMICO LOCAL





**IV. PROGRAMACIÓN DE METAS FINANCIERAS DE LA ACTIVIDAD**

FORMATO N° 03

**PROGRAMACIÓN DE METAS FINANCIERAS - 2015**

Entidad ejecutora: Municipalidad Provincial de Tocache

Programa presupuestal: Programa Desarrollo Alternativo Integral y Sostenible - PIRDAIS

Actividad: Capacitación y asistencia técnica en el manejo tecnológico del cultivo de cacao en el distrito de Tocache, provincia de Tocache - Región San Martín

GENÉRICA DE GASTOS (1)	ESPECÍFICA DE GASTO (2)		META MENSUALIZADA (NUEVOS SOLES) (3)	META TOTAL (4) (S/.)
	CÓDIGO (5)	NOMBRE		
	2.3.1.1.1.1	ALIMENTOS Y BEBIDAS PARA CONSUMO HUMANO	30,080.00	
	2.3.1.3.1.1	COMBUSTIBLES Y CARBURANTES	108,945.00	
	2.3.1.5.1.2	PAPELERIA EN GENERAL, ÚTILES Y MATERIALES DE OFICINA	36,825.00	
	2.3.1.5.1.1	REPUESTOS Y ACCESORIOS DE OFICINA	8,250.00	
	2.3.1.5.3.1	ASEO, LIMPIEZA Y TOCADOR	585.00	
	2.3.1.10.1.4	FERTILIZANTES, INSECTICIDAS, FUNGICIDAS Y SIMILARES	348,399.88	
	2.3.2.2.1.1	SERVICIO DE SUMINISTRO DE ENERGIA ELECTRICA	1,800.00	
	2.3.2.2.1.2	SERVICIO DE AGUA Y DESAGUE	600.00	
2.3 BIENES Y SERVICIOS	2.3.2.2.4.1	SERVICIO DE PUBLICIDAD	12,300.00	1,223,335
	2.3.2.2.4.4	SERVICIO DE IMPRESIONES, ENCUADERNACION Y EMPASTADO	2,250.00	
	2.3.2.4.1.3	SERVICIO DE MANTENIMIENTO, ACONDICIONAMIENTO Y REPARACIONES DE VEHICULOS	16,800.00	
	2.3.2.4.1.5	SERVICIO DE MANTENIMIENTO, ACONDICIONAMIENTO Y REPARACIONES DE EQUIPO	600.00	
	2.3.2.5.1.1	ALQUILERES DE MUEBLES E INMUEBLES DE EDIFICIOS Y ESTRUCTURAS	9,600.00	
	2.3.2.6.3.3	SEGURO OBLIGATORIO ACCIDENTES DE TRANSITO (SOAT)	2,300.00	
	2.3.2.7.1.1.99	SERVICIOS DIVERSOS	483,200.00	
	2.3.2.8.1.1	CONTRATO ADMINISTRATIVO DE SERVICIOS	150,000.00	
	2.3.2.8.1.2	CONTRIBUCIONES A ESSALUD DE C.A.S.	10,800.00	
2.6 ADQUISICIÓN DE ACTIVOS NO FINANCIEROS	2.6.7.1.6.2	GASTOS POR LA COMPRA DE BIENES INTANGIBLES	223.91	224
<b>TOTAL</b>				<b>1,223,559</b>

MUNICIPALIDAD PROVINCIAL DE TOCACHE  
 Alex Lecca Macedo  
 JEFE DE LA UNIDAD DE PROMOCION Y DESARROLLO ECONOMICO LOCAL

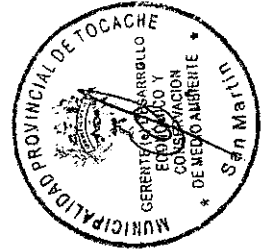

PROGRAMACIÓN DE METAS FINANCIERAS

Entidad ejecutora: Municipalidad Provincial de Tocache

Programa presupuestal: Programa Desarrollo Alternativo Integral y Sostenible - PIRDAIS

Producto: Familias incorporadas al Desarrollo Alternativo Integral y Sostenible

Actividad: Capacitación y asistencia técnica en el manejo tecnológico del cultivo de cacao en el distrito de Tocache provincia de Tocache - Región San Martín

Código	ACTIVIDADES/SUB ACTIVIDADES	UNID. DE MEDIDA	CANT.	META MENSUALIZADA (NUEVOS SOLES)	META TOTAL (4) (S/.)
<b>II. IDENTIFICACIÓN Y SELECCIÓN DE PARTICIPANTES</b>					
<b>Gasto por compra de bienes (Adquisición de combustible)</b>					
231311	Combustible para la visita a comunidades y definición de participantes	Galon	225	3600	3600
<b>II. EJECUCIÓN DE LAS ACCIONES</b>					
<b>Gasto por compra de bienes (Adquisición de combustible)</b>					
231311	Combustible (gasolina de 90 Octanos)	Galon	395	47025	47025
231311	Combustible (Diesel)	Galon	324	58320	58320
<b>Gasto por la contratación de servicios</b>					
23271199	Especialista productivo de cacao	Unidad	1	41800	41800
23271199	Técnicos de campo en implementación de BPA	Unidad	9	369000	369000
23271199	Especialista en gestión empresarial y fort. Organizacional	Unidad	1	41800	41800
232244	Fichas de visita de campo	Millar	5	2250	2250
<b>III. CAPACITACIÓN BAJO LA METODOLOGÍA ECA Y MANEJO AGRONÓMICO DEL CACAO</b>					
<b>3.1 Gasto por compra de bienes</b>					
231512	Cartulinas de colores	Unidad	25	3750	3750
231512	Papelógrafo de colores	Unidad	25	3750	3750
231512	Papel craft	Unidad	12	1800	1800
231512	Cuadernos de 50 hojas cuadrado	Unidad	850	850	850
231512	Lapiceros (color azul)	Unidad	850	425	425
231512	Pañon grueso n° 47 (colores)	Caja	10	6300	6300
231512	Cinta masking tape 3/4"	Unidad	5	5250	5250
231512	Cinta de embalaje 3/4"	Unidad	5	825	825
231512	Regla plástica de 30 cm	Unidad	1	125	125
231512	Tablero porta documento	Unidad	1	750	750
231512	Sobre manila tamaño extraofic	Unidad	35	1700	1700
231512	Tijera grande corta papel	Unidad	1	2000	2000
231512	Bater	Unidad	1	200	200
231512	Goma en barra	Unidad	1	200	200
231512	Pelota de jébe tamaño pequeño	Unidad	1	500	500
231512	Clunche	Caja	1	600	600
231512	Papel bond A4 75 gr/m2	Millar	1	7900	7900
<b>3.2 Gastos por la contratación de servicios</b>					
251111	Alimentos para participantes en Día de Campo	N° Participantes	290	9280	9280

MUNICIPALIDAD PROVINCIAL DE TOCACHE

**Alex Lecca Macedo**  
JEFE DE LA UNIDAD DE PROMOCIÓN  
Y DESARROLLO ECONÓMICO LOCAL



IV. ARTICULACION EMPRESARIAL DE LAS ORGANIZACIONES DE PRODUCTORES					
4.1	GASTOS POR LA CONTRATACION DE SERVICIOS			34800	34800
23.2.7.11.99	Encuentros y ferias de organizaciones para articulación empresarial	Consultoría	2	14000	14000
23.1.1.1.1	Refrigerios para los participantes que asiste a eventos	Unidad	800	9600	9600
23.1.1.1.1	Alimentación para los participantes que asistan a eventos	Unidad	800	11200	11200
V. CAPACITACIONES ESPECIALIZADA PARA LOS PRODUCTORES					
5.1	Gastos por la contratación de servicios (Consultorías)			20000	20000
23.2.7.11.99	Consultoría a todo costo: Capacitación en post cosecha y calidad de cacao.	Consultoría	1	5000	5000
23.2.7.11.99	Consultoría a todo costo: Capacitación en fisiología, nutrientes y abonamiento	Consultoría	1	5000	5000
23.2.7.11.99	Consultoría a todo costo: Capacitación en negociación y articulación comercial	Consultoría	1	5000	5000
23.2.7.11.99	Consultoría a todo costo: Capacitación en chocolatería fina	Consultoría	1	5000	5000
VI. DIFUSION DE LAS TECNOLOGIAS Y ACTIVIDADES DEL PROYECTO					
6.1	Gastos por la contratación de servicios			12300	12300
23.2.2.4.1	Spots radiales	Unidad	11	3300	3300
23.2.2.4.2	Tripticos para los productores	Millar	5	9000	9000
VII. INSUMOS, FERTILIZANTES Y SIMILARES					
	Gastos por la compra de bienes			341981	341981
23.1.10.1.4	Dolomita Compuesta (1700 gr/pta) (para 0.5 has de 1283 plantas/ha)	Kg	1091.0	134193	134193
23.1.10.1.4	Super Combo (150kg/pta) (para 0.5 has de 1283 plantas/ha)	kg	962.0	157768	157768
23.1.10.1.4	Bio Policalcio (para 0.5 has de 1283 plantas/ha)	Lts	20.0	8200	8200
23.1.10.1.4	Elo Super Visosa (para 0.5 has de 1263 plantas/ha)	Paquete	2.0	9020	9020
23.1.10.1.4	Bio Ferticon F1 (para 0.5 has de 1283 plantas/ha)	Lts	20.0	8200	8200
23.1.10.1.4	Bio Ferticon Cacao I (para 0.5 has de 1283 plantas/ha)	Lts	20.0	8200	8200
23.1.10.1.4	Bio Ferticon Cacao II (para 0.5 has de 1283 plantas/ha)	Lts	20.0	8200	8200
23.1.10.1.4	Bio Ferticon Cacao III (para 0.5 has de 1283 plantas/ha)	Lts	20.0	8200	8200
VIII. MANTENIMIENTO DE UNA PARCELA DE CACAO CON RIEGO X GOTEO					
8.1	Gastos por la contratación de servicios			6418.884	6418.884
23.1.10.1.4	Fertilización parcela demostrativa con fertiriego de alta tecnología	Unidad	12	6418.88	6418.884

MUNICIPALIDAD PROVINCIAL DE TOCACHE

Alex Lecca Macedo  
JEFE DE LA UNIDAD DE PROMOCION  
Y DESARROLLO ECONOMICO LOCAL

18



IX. ANALÍTICO DE GASTOS GENERALES					
Gastos por la contratación de personal				160800	160800.00
2.3.2.8.1.1	Coordinador del proyecto	Mes	1200	72000	72000.00
2.3.2.8.1.2	Essalud del coordinador del Proyecto	Mes	1200	6480	6480.00
2.3.2.8.1.1	Gratificación del coordinador del Proyecto	Mes	200	12000	12000.00
2.3.2.8.1.1	CTS del coordinador del Proyecto	Mes	100	6000	6000.00
2.3.2.8.1.1	Administrador del Proyecto	Mes	1200	48000	48000.00
2.3.2.8.1.2	Essalud del Administrador del Proyecto	Mes	1200	4320	4320.00
2.3.2.8.1.1	Gratificación del Administrador del Proyecto	Mes	200	8000	8000.00
2.3.2.8.1.1	CTS del Administrador del Proyecto	Mes	100	4000	4000.00
9.2 Gastos por la compra de bienes				9,058.91	9058.91
2.6.7.1.6.2	Antivirus para laptop y computadoras	Unidad	200	233.91	233.91
3.3.1.5.3.1	Implementos de limpieza	Kit	500	585.00	585.00
2.3.1.5.1.1	Medios magnéticos (CD,DVD,etc)	Ciento	200	400.00	400.00
2.3.1.5.1.1	Toner Negro	Unidad	1000	5400.00	5400.00
2.3.1.5.1.1	Estuches Epson	Juego	700	2450.00	2450.00
9.3 Gastos por la contratación de servicios				31,700.00	31,700.00
2.3.2.4.1.3	Mantenimiento de Camioneta	unidad	400	8000.00	8000.00
2.3.2.4.1.3	Mantenimiento de motocicletas	unidad	2000	8000.00	8000.00
2.3.2.4.1.5	Mantenimiento de laptop	unidad	600	600.00	600.00
2.3.2.5.1.1	Alquiler de oficina	mes	1200	9600.00	9600.00
2.3.2.2.1.1	Pago de servicio de luz	mes	1200	1200.00	1200.00
2.3.2.2.1.2	Pago de servicio de agua y desagüe	mes	1200	600.00	600.00
2.3.2.6.3.3	Seguro camioneta	seguro	100	300.00	300.00
2.3.2.6.3.3	Seguro motocicletas	seguro	2000	2000.00	2000.00
X. SUPERVISIÓN TÉCNICA DEL PROYECTO					
Gastos por la contratación de servicios				57600	57600
2.3.2.7.11.1	Supervisión técnica del proyecto	Mes	12	57600	57600
<b>TOTAL</b>				<b>1,223,559</b>	<b>1,223,559</b>

MUNICIPALIDAD PROVINCIAL DE TOCACHE

Alex Lecca Macedo  
JEFE DE LA UNIDAD DE PROMOCION  
Y DESARROLLO ECONOMICO LOCAL

MUNICIPALIDAD PROVINCIAL DE TOCACHE

Alex Lecca Macedo  
JEFE DE LA UNIDAD DE PROMOCION  
Y DESARROLLO ECONOMICO LOCAL

19

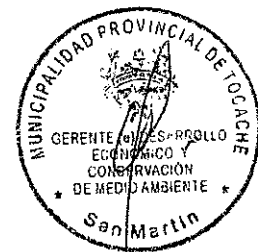

**Grafico N° 01.- Organigrama de intervención, ejecución y monitoreo de la actividad de cacao**  
 - Municipalidad Provincial de Tocache

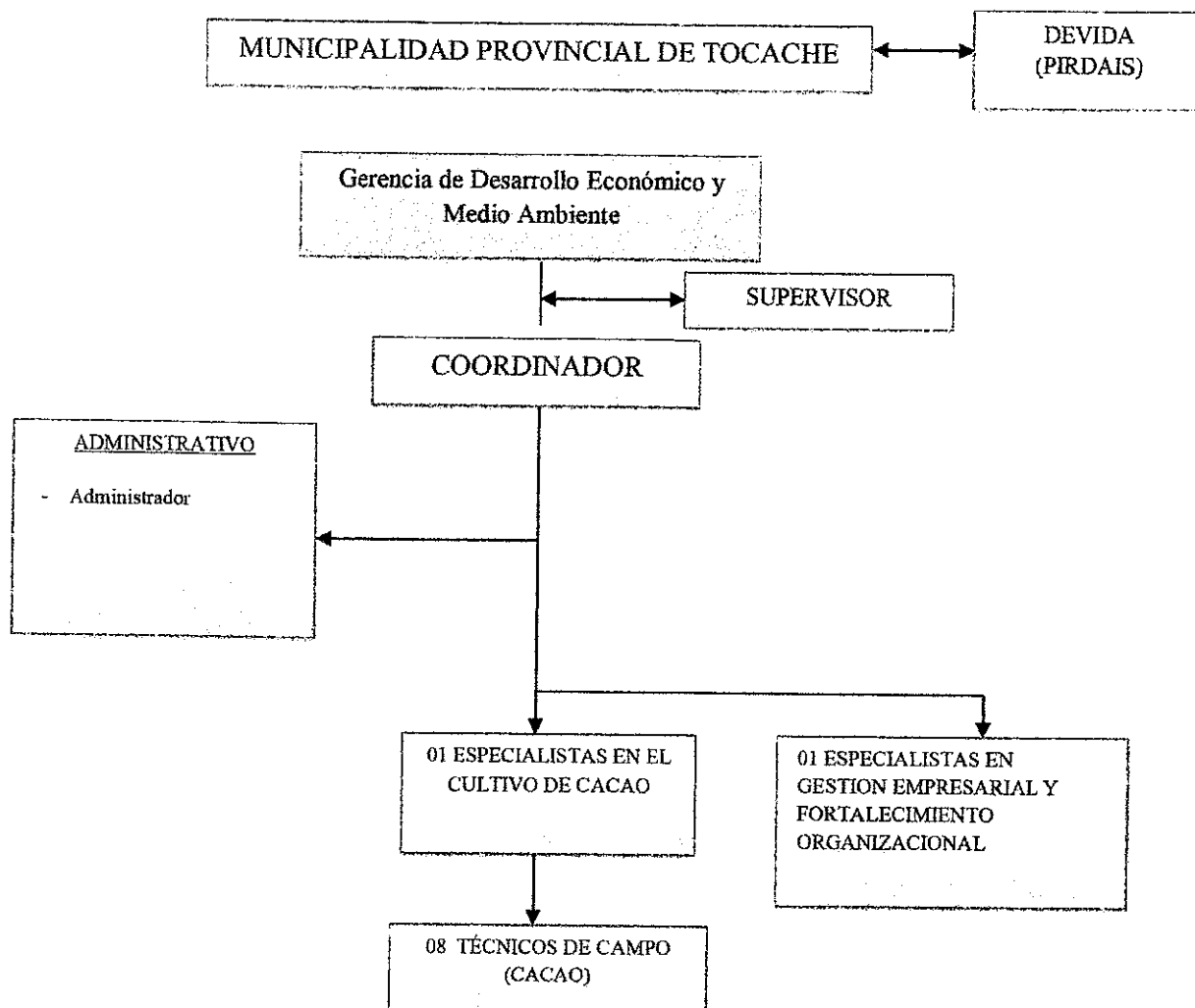

MUNICIPALIDAD PROVINCIAL DE TOCACHE  
*Alex Cecca Macedo*  
 Alex Cecca Macedo  
 JEFE DE LA UNIDAD DE PROMOCIÓN  
 Y DESARROLLO ECONOMICO LOCAL

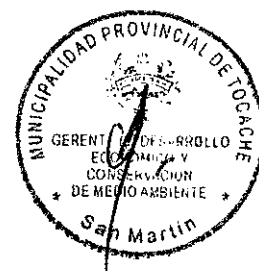

**Cuadro N° 4:** Perfil profesional y funciones del equipo técnico.

N°	CARGO	EXPERIENCIA O PERFIL REQUERIDO	FUNCIONES
1	<p>Coordinador de la actividad</p> <ul style="list-style-type: none"> <li>✓ Ingeniero y/o bachiller Agrónomo, con experiencia mínima de 03 años en cultivos productivos.</li> <li>✓ Experiencia en manejo de suelos y nutrición vegetal.</li> <li>✓ Experiencia en manejo de plagas en cultivos tropicales.</li> <li>✓ Experiencia en asistencia técnica.</li> <li>✓ Con experiencia en la elaboración de informes técnicos y planes operativos de actividades y/o proyectos productivos.</li> <li>✓ Experiencia manejando de personal, facilidad de expresión y comunicación asertiva.</li> <li>✓ Conocimiento imprescindible de la zona de trabajo (Provincia de Tocache).</li> <li>✓ Licencia de conducir A-1 para camioneta.</li> </ul>	<ul style="list-style-type: none"> <li>✓ Hacer cumplir el Plan Operativo Anual (POA) para lograr el propósito de la actividad; es el responsable del cumplimiento de las metas físicas y financiera de la actividad, elaborar el informe de cierre anual; y remitir informes a la oficina zonal de DEVIDA San Martín.</li> <li>✓ Responsable de la ejecución del proyecto.</li> <li>✓ Responsable de coordinar con la Gerencia de Desarrollo Económico y Medio Ambiente de la Municipalidad Provincial de Tocache.</li> <li>✓ Presentar oportunamente a la Municipalidad los requerimientos de materiales, servicios y equipos.</li> <li>✓ Supervisar el trabajo de los especialistas durante la implementación de las actividades del Plan Operativo Anual (POA).</li> </ul>	<ul style="list-style-type: none"> <li>✓ Responsable de uniformizar los criterios técnicos del paquete tecnológico en los cultivos de cacao..</li> <li>✓ Supervisar todas las acciones del proyecto (ECA, capacitaciones grupales, asistencia técnica, etc.)</li> </ul>
2	<p>Supervisor</p>	<ul style="list-style-type: none"> <li>✓ Ingeniero y/o bachiller Agrónomo, especialista en formulación, evaluación o supervisión de proyectos productivos, con experiencia mínimo de 01 año con proyectos productivos en el cultivo de cacao.</li> </ul>	<ul style="list-style-type: none"> <li>✓ Responsable de uniformizar los criterios técnicos del paquete tecnológico en los cultivos de cacao..</li> <li>✓ Supervisar todas las acciones del proyecto (ECA, capacitaciones grupales, asistencia técnica, etc.)</li> </ul>

MUNICIPALIDAD PROVINCIAL DE TOCACHE  
*Alex Maccedo*  
**Alex Maccedo**  
 JEFE DE LA UNIDAD DE PROMOCIÓN  
 Y DESARROLLO ECONÓMICO LOCAL

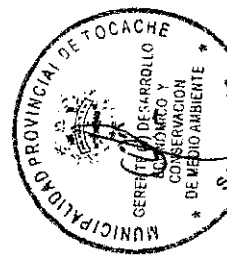

	<ul style="list-style-type: none"> <li>✓ Con conocimiento en la metodología de extensión de Escuelas de Campo.</li> <li>✓ Experiencia de trabajo con organizaciones de productores por lo menos 1 año.</li> <li>✓ Experiencia en el manejo de personal, trabajo en equipo.</li> <li>✓ Experiencia en asistencia técnica y/o asesoría a productores de cacao, gestión de la calidad y fortalecimiento organizacional.</li> </ul>	<ul style="list-style-type: none"> <li>✓ Apoyar al coordinador en las acciones de sensibilización y de coordinación interinstitucional con los gobiernos locales e instituciones del sector.</li> <li>✓ Responsable de dirigir la implementación del paquete tecnológico en las parcelas de cacao, dejando constancia en recomendaciones a la coordinación.</li> <li>✓ Se encargará de administrar la base de datos del proyecto.</li> <li>✓ Conjuntamente con el coordinador de la actividad y asistente administrativo elaboran el informe de cierre anual de la actividad.</li> </ul>
<p>3</p> <p>Especialista en gestión Empresarial y Fortalecimiento Organizacional</p>	<ul style="list-style-type: none"> <li>✓ Ingeniero y/o bachiller Agrónomo, ambiental y/o técnico agropecuario, con experiencia mínimo de 01 año en el manejo técnico del cultivo de cacao y/o fortalecimiento organizacional y gestión empresarial.</li> <li>✓ Experiencia mínima de 01 año en proyectos productivos de cacao.</li> <li>✓ Experiencia de trabajo con Escuelas de Campo.</li> <li>✓ Con habilidades sociales, empatía, carisma y desvolvívimiento con las familias de productores de cacao.</li> <li>✓ Con conocimiento de la zona de trabajo (Provincia de Tocache).</li> </ul>	<ul style="list-style-type: none"> <li>✓ Responsable de las capacitaciones, la implementación y desarrollo de las ECA que le correspondan.</li> <li>✓ Realizará informes al coordinador del avance de las metas físicas de la actividad, mediante informes mensuales anexando fuentes de verificación.</li> <li>✓ Encargado de organizar a los participantes para el cumplimiento de las metas programadas por la actividad y fortalecer los procesos de comercialización de los productos a través de articulaciones empresariales.</li> <li>✓ Conjuntamente con el coordinador de la actividad y los responsables técnicos elaboraran el informe final de la actividad.</li> </ul>

MUNICIPALIDAD PROVINCIAL DE TOCACHE

*Alex Maccedo*

Alex Maccedo  
JEFE DE LA UNIDAD DE PROMOCIÓN  
Y DESARROLLO ECONÓMICO LOCAL

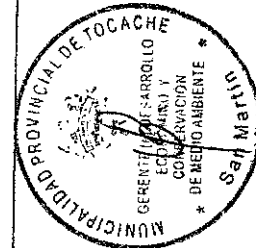

	<ul style="list-style-type: none"> <li>✓ Capacidad de trabajar en equipo y bajo presión.</li> <li>✓ Experiencia en articulación empresarial y relacionamiento con diferentes empresas de la cadena productiva del cacao.</li> </ul>	
<ul style="list-style-type: none"> <li>✓ Responsable técnico de diseñar y coordinar la asistencia técnica, sesiones y la implementación, desarrollo de las ECA.</li> <li>✓ Encargado de realizar los requerimientos de materiales e insumos al coordinador de la actividad.</li> <li>✓ Entregará al coordinador el consolidado de avance de las metas físicas de la actividad.</li> <li>✓ Entregará al Coordinador el consolidado de avance de las metas físicas de la actividad, mediante informes mensuales anexando fuentes de verificación de su grupo de trabajo.</li> <li>✓ Monitorear permanentemente su grupo de trabajo de las actividades en campo y la presentación de los informes mensuales.</li> <li>✓ Conjuntamente con el Coordinador de la actividad y los especialistas elaborarán el informe final de la actividad.</li> </ul>	<ul style="list-style-type: none"> <li>✓ Ingeniero y/o bachiller Agrónomo, ambiental, forestal y/o técnico agropecuario, con experiencia mínimo de 01 año en el manejo técnico del cultivo de cacao y/o fortalecimiento organizacional y gestión empresarial.</li> <li>✓ Experiencia de trabajo con Escuelas de Campo.</li> <li>✓ Capacidad para dirigir grupos ECA, capacitaciones grupales y asistencia técnica en cultivos de cacao.</li> <li>✓ Con conocimiento de la zona de trabajo (Provincia de Tocache).</li> <li>✓ Capacidad para liderar equipos de profesionales y trabajo bajo presión.</li> </ul>	<p>4</p> <p>Especialista en manejo productivo del cacao</p>

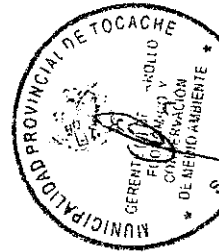

MUNICIPALIDAD PROVINCIAL DE TOCACHE

*Alex Macedo*

Alex Macedo  
JEFE DE LA UNIDAD DE PROMOCIÓN Y DESARROLLO ECONÓMICO LOCAL



<p>5</p> <p>Técnico de campo</p>	<ul style="list-style-type: none"> <li>✓ Técnicos agropecuarios, con experiencia mínima de 01 año demostrada en el manejo técnico de cacao.</li> <li>✓ Experiencia de trabajo con Escuelas de Campo.</li> <li>✓ Experiencia realizando capacitaciones y asistencia técnica en los cultivos de cacao.</li> <li>✓ Capacidad de trabajar en equipo y bajo presión de cumplimiento de metas.</li> <li>✓ Con conocimiento de la zona de trabajo (Provincia de Tocache)</li> </ul>	<ul style="list-style-type: none"> <li>✓ Realizar la implementación de talleres bajo la metodología de ECA.</li> <li>✓ Realizar visitas de asistencia técnica diaria a los productores de cacao, según corresponda.</li> <li>✓ Realizar sesiones o réplicas de los talleres de ECA a los participantes de la actividad.</li> <li>✓ Presentar informes mensuales sobre el avance de sus tareas asignadas, dirigida al responsable técnico de su grupo.</li> </ul>
<p>7</p> <p>Administrador</p>	<ul style="list-style-type: none"> <li>✓ Administrador y/o licenciado en administración con experiencia mínima de 02 años en proyectos productivos de cacao.</li> <li>✓ Capacidad de trabajar en equipo y bajo presión de cumplimiento de metas.</li> </ul>	<ul style="list-style-type: none"> <li>✓ Conjuntamente con el coordinador de la actividad realizarán los requerimientos y presentación de informes.</li> <li>✓ Conjuntamente con el coordinador de la actividad realizarán las coordinaciones con el área de logística, almacén y el área de Administración de la Municipalidad Provincial de Tocache, para entrega oportuna de materiales a la actividad.</li> <li>✓ Llevar un control de todos los gastos financieros de la actividad.</li> <li>✓ Realizará el seguimiento de todos los documentos presentados a la Municipalidad Provincial de Tocache para su atención a la actividad.</li> <li>✓ Conjuntamente con el coordinador de la actividad dará conformidad a todas las ordenas de servicio y compra que se adquirieran con la actividad.</li> <li>✓ Archivar de manera ordenada y sistemática los documentos generados en la actividad.</li> </ul>

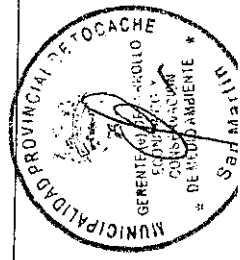

MUNICIPALIDAD PROVINCIAL DE TOCACHE

*[Signature]*

ALDO ESCOBAR MACCARRI  
 JEFE DE LA UNIDAD DE PROMOCION Y DESARROLLO ECONOMICO SOCIAL